

D-Link[®]

Quick Installation Guide

This product works with the following operating system software: Windows 98, Windows NT, Windows 2000, Windows Me and Windows XP.

DSL-G804V
Wireless ADSL Router

Check Your Package Contents

These are the items included with your purchase:

If any of the below items are missing, please contact your reseller.

DSL-G804V Wireless ADSL Router

CD-ROM (Quick Install Guide and Manual)

One Ethernet (CAT5 UTP Straight-through) Cable

**One ADSL Cable
(standard telephone cable)**

One Console (PS/2-RS232) Cable

**12V, 1A
Power Adapter**

Using a power adapter with different voltage rating will damage and void the warranty for this product.

1

Connecting the Router to your Computer

- A · First, connect the power adapter to the power input at the back panel of the DSL-G804V and then plug the other end of the power adapter to a wall outlet or power strip. On the front of the device, the power LED will turn ON to indicate proper operation.
- B · Insert one end of the Ethernet cable into an Ethernet(LAN) port on the back panel of the DSL-G804V and the other end of the cable to an Ethernet Adapter or available Ethernet port on your computer.
- C · Insert the telephone cable included with the Router into the ADSL port, then connect the cable to your telephone line.
- D · Check the LED display on the front of the Router to confirm that the connections have been made.

Rear Panel Connections

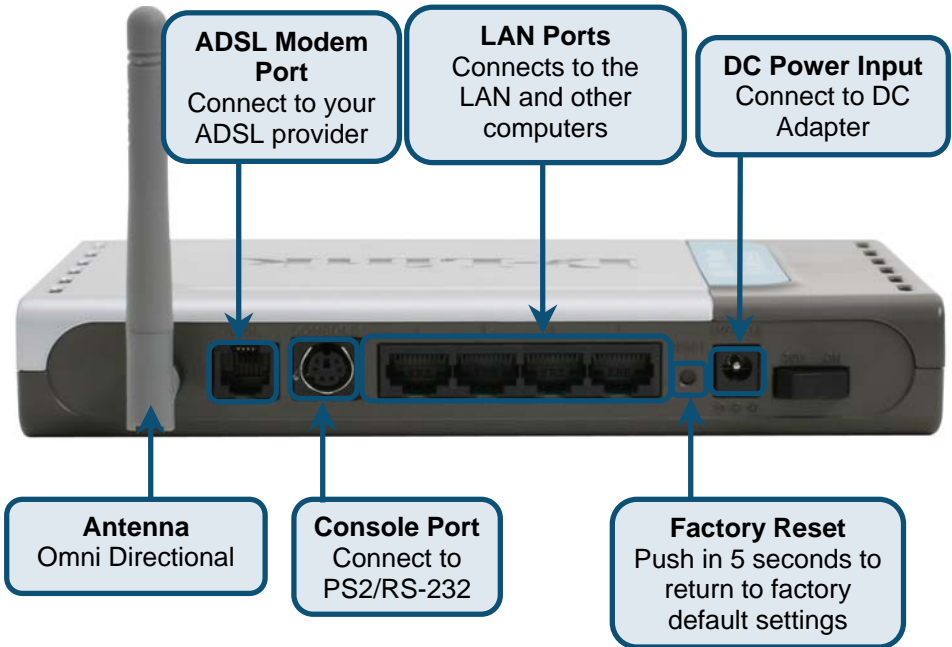

1

Connecting the Router to your Computer (continued)

Front Panel LEDs

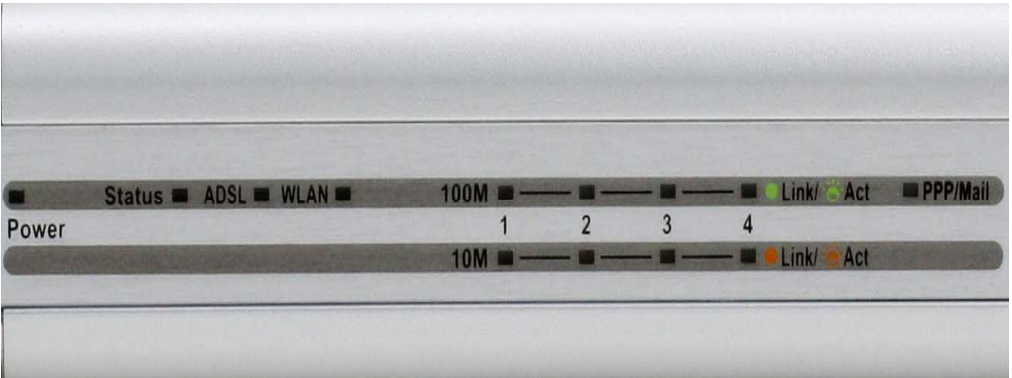

Power	Steady green light indicates the unit is powered on. When the device is powered off this remains dark.
Status	Lights steady green during power on self-test (POST). Once the connection status has been settled, the light will blink green. If the indicator lights steady green after the POST, the system has failed and the device should be rebooted.
ADSL: Link/Act	Steady green light indicates a valid ADSL connection. This will light after the ADSL negotiation process has been settled. A blinking green light indicates activity on the WAN (ADSL) interface.
WLAN	Lit green when the wireless connection is established. A blinking green when sending/receiving data.
LAN 1 - 4: Link/Act	Green: The router has a successful 100Mb Ethernet connection. A solid green light indicates a valid link on startup. These lights blink when there is activity currently passing through the Ethernet port. Orange: The router has a successful 10Mb Ethernet connection. A solid green light indicates a valid link on startup. These lights blink when there is activity currently passing through the Ethernet port.
PPP/MAIL	Lit steady when there is a PPPoA / PPPoE connection. Lit and flashed periodically when there is email in the Inbox

2

Configuring the Router

You have two methods to configure your router. The one is you can use the **Configuration Utility** which is contained in the CD-ROM and follow the instructions step by step to easy configure your router.

The other one is to use your Web browser to access the web pages used to setup the Router, your computer must be configured to “**Obtain an IP address automatically**”, that is, you must change the IP network settings of your computer so that it is a **DHCP Client**. If you are using **Windows XP** and do not know how to change your network settings, skip ahead to **Appendix A** and read the instructions provided. You may also read the User Manual for instructions on changing IP settings for computers running Windows operating systems.

Open the web browser and type <http://192.168.1.1> in the browser’s address box. This number is the default IP address for this router. Press Enter.

A user name and password window will appear. The default User Name and Password are “admin” and “admin”. Press OK to logon to the router.

2

Configuring the Router (continued)

Once you have logged in, the **Home** directory tab is prominent with the **Setup Wizard** menu displayed. Most users will be able to use the Setup Wizard to establish the ADSL connection to your ISP. To begin using the Setup Wizard, click on the **Run Wizard** button in the middle of the web page. A pop-up menu will appear. This pop-up menu is the **Setup Wizard**. The Setup Wizard procedure consists of four general steps:

1. Set your new password
2. Set Internet connection
3. Set Wireless connection
4. Save configuration

When you setup the Internet connection, you will need to enter information provided by your ISP. The type of information you need depends on the type of connection you are setting up.

D-Link
Building Networks for People

Wireless ADSL VPN Router

DSL-G804V

Wizard

WAN

LAN

Wireless

DHCP

DNS

Home Advanced Tools Status Help

Setup Wizard

The DSL-G804V is an ADSL Wireless Router ideal for home networking and small business networking. The setup wizard will guide you to configure the DSL-G804V to connect to your ISP (Internet Service Provider). The DSL-G804V's easy setup will allow you to have Internet access within minutes. Please follow the setup wizard step by step to configure the DSL-G804V.

Run Wizard

Help

Click on the **Run Wizard** button.

2

Configuring the Router (continued)

The first window of the Setup Wizard menu lists a summary of the steps required to complete the setup. Click the **Next** button to begin setup and go on to step 1.

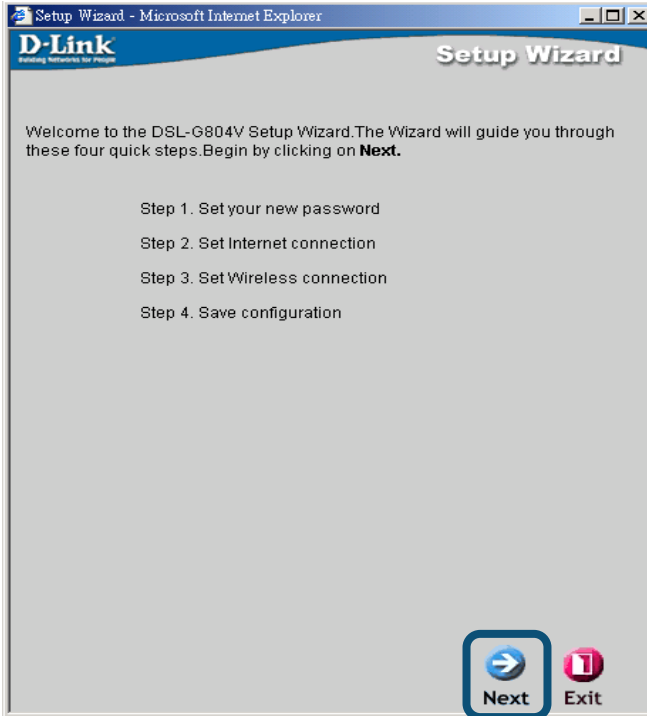

Click the **Next** button.

2

Configuring the Router (continued)

The factory default password is **admin**, you may like change the the password by entering in a new password.

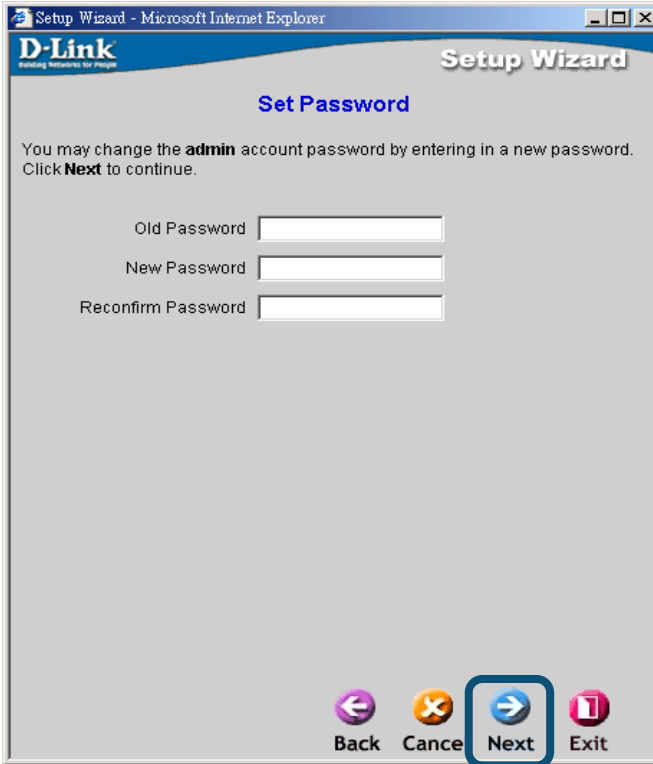

Click the **Next** button.

2

Configuring the Router (continued)

You will see the **Detecting Internet Connection Type** Screen.

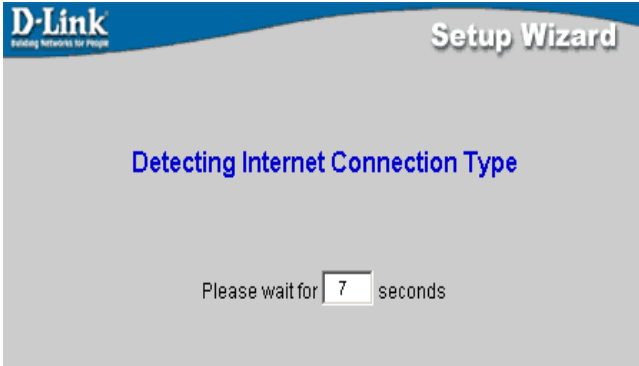

Next, you need to select and set the **Internet Connection Type** for the WAN interfaces. Your ISP has given this information to you. If you do not know what type of connection to use, exit the Set Wizard and contact your ISP for the information. The Setup Wizard menu that appears when you click the next button depends on what connection type you select.

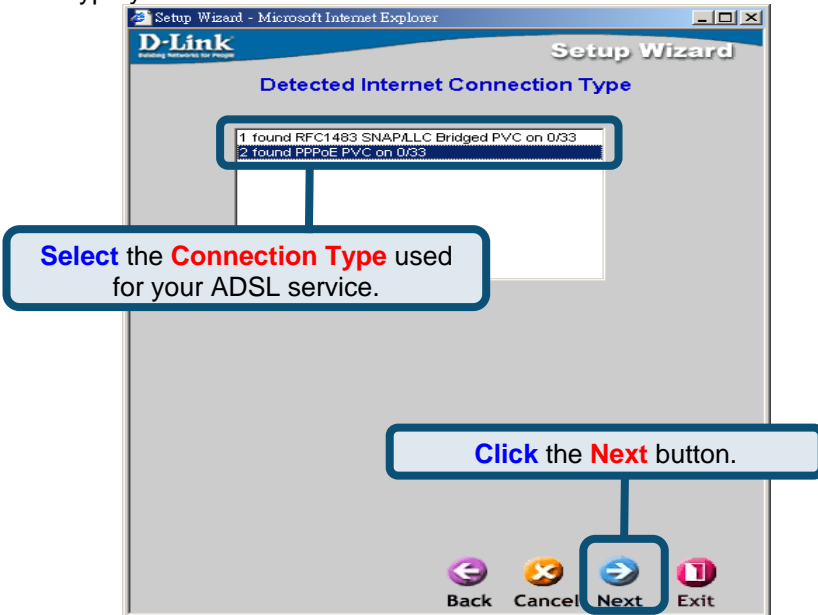

2

Configuring the Router (continued)

PPPoE/PPPoA Connections

Type in the **Username** and **Password** used to identify and verify your account to the ISP. The **VPI** number and **VCI** number should not be changed unless you have been instructed by ISP to change them. Select the **Connection Type** used for encapsulation specific to your service. Click **Next** when you are ready to continue to the Setup Completed menu. If you are not sure what **Connection Type**, **VPI** and **VCI** to use, please check with your ISP.

- Connection Type:** A pull-down menu set to 'PPPoE (RFC2516, PPP over Ethernet)'.
- VPI:** A text box containing '0'.
- VCI:** A text box containing '33'.
- NAT:** Radio buttons for 'Enable' (selected) and 'Disable'.
- IP Address:** A text box containing '0.0.0.0' with a note '(0.0.0.0:Obtain an IP address automatically)' below it.
- Netmask:** An empty text box.
- Gateway:** An empty text box.
- Enable Obtain DNS automatically:** A checked checkbox.
- Primary DNS:** An empty text box.
- Secondary DNS:** An empty text box.
- Username:** An empty text box.
- Password:** An empty text box.

At the bottom of the window are four buttons: 'Back', 'Cancel', 'Next', and 'Exit'. The 'Next' button is highlighted with a blue box and a callout.

Callout boxes provide instructions for each field:

- Left callout:** 'Use the pull-down menu to choose the correct **Connection Type**. The user may choose between **PPPoE** or **PPPoA**, as instructed by your ISP.'
- Top-right callout:** 'Type the **VPI** and **VCI**, if these values are not correct, check with your ISP for information.'
- Bottom-right callout:** 'Type the IP addresses for the **WAN IP Address, Subnet Mask, ISP Gateway Address, Primary DNS Address** and/or **Secondary DNS Address**, as instructed by your ISP.'
- Bottom-left callout:** 'Type the **Username** and **Password** for your ISP account.'
- Bottom callout:** 'Click the **Next** button.'

2

Configuring the Router (continued)

MPoA/IPoA

For this connection type, the user may choose **MPoA** or **IPoA**. The **VPI** number and **VCI** number should not be changed unless you have been instructed by ISP to change them. Select the **Connection Type** used for encapsulation specific to your service. Click **Next** when you are ready to continue to the Setup Completed menu. If you are not sure what **Connection Type**, **VPI** and **VCI** to use, please check with your ISP.

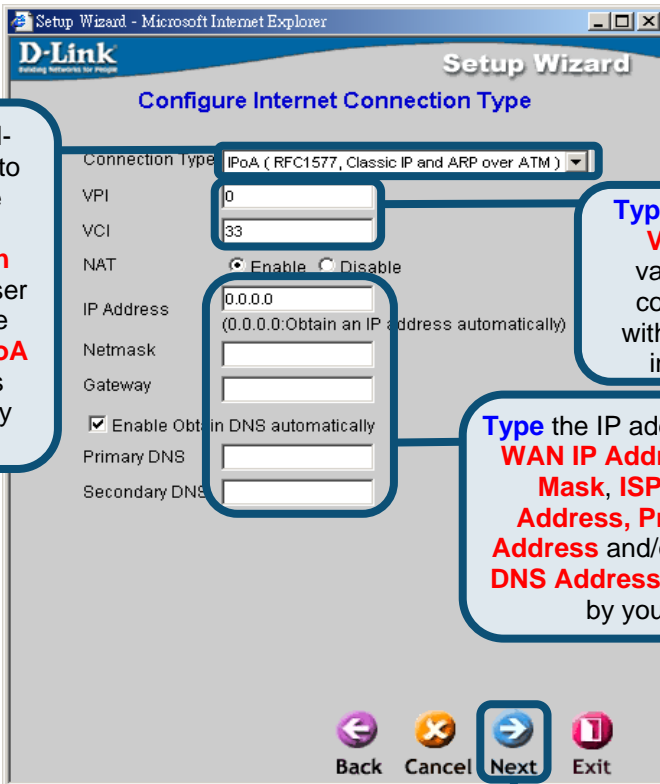

Use the pull-down menu to choose the correct **Connection Type**. The user may choose between **MPoA** or **IPoA**, as instructed by your ISP.

Type the **VPI** and **VCI**, if these values are not correct, check with your ISP for information.

Type the IP addresses for the **WAN IP Address**, **Subnet Mask**, **ISP Gateway Address**, **Primary DNS Address** and/or **Secondary DNS Address**, as instructed by your ISP.

Click the **Next** button.

2

Configuring the Router (continued)

Pure Bridge

Bridge is used to set the Bridge mode for the Router. The **VPI** number and **VCI** number should not be changed unless you have been instructed by ISP to change them. Select the **Encapsulation** used for encapsulation specific to your service. Click **Next** when you are ready to continue to the Setup Completed menu. If you are not sure what **Connection Type**, **VPI** and **VCI** to use, please check with your ISP.

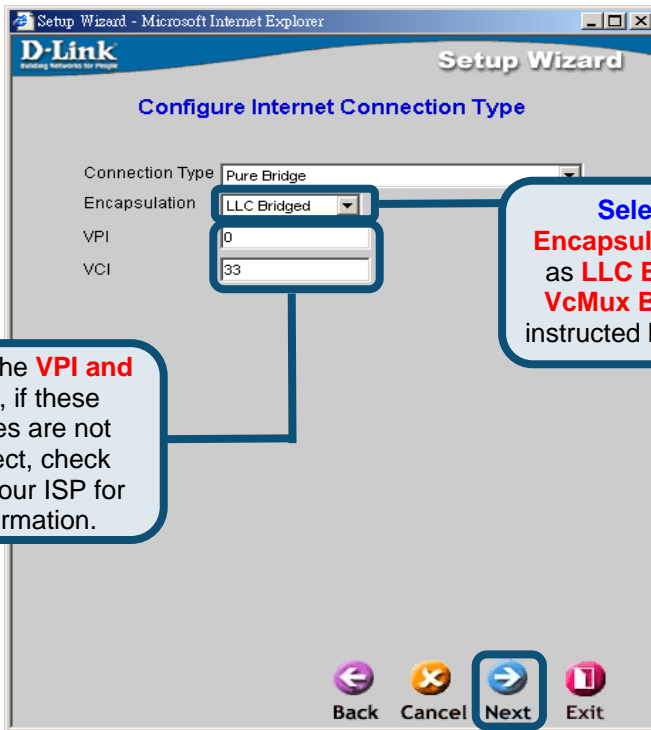

Type the **VPI** and **VCI**, if these values are not correct, check with your ISP for information.

Select the **Encapsulation Type** as **LLC Bridged** or **VcMux Bridged** as instructed by your ISP.

Click the **Next** button.

Next, you will see the **Set Wireless connection** Screen.

2

Configuring the Router (continued)

Set Wireless connection

For this connection type, the user can enter the SSID name and Channel number to be used for the Wireless Access Point.

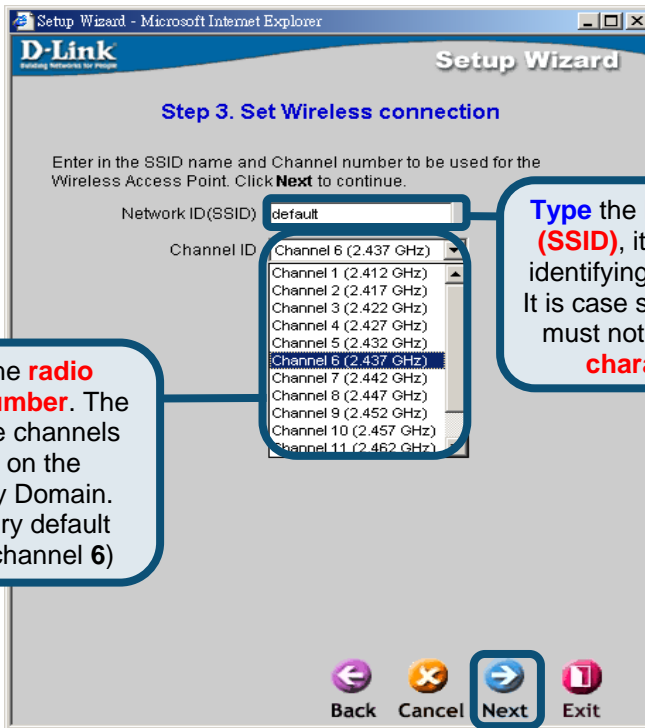

Type the **Network ID (SSID)**, it is used for identifying the WLAN. It is case sensitive and must not exceed **32 characters**.

Select the **radio channel number**. The permissible channels depend on the Regulatory Domain. (The factory default setting is channel 6)

Click the **Next** button.

2

Configuring the Router (continued)

Setup Complete

All the settings for the ADSL connection are now completed. Click the **Save Config** button to save the new settings and restart the Router. It will take about two minutes to restart the Router.

Click the **Save Config** button.

Click the **Exit** button when the message appears informing you that the "Save Config to FLASH Successful". You can now launch your web browser to access the Internet.

Configuring IP Settings in Windows XP

Use the following steps to configure a computer running Windows XP to be a DHCP client.

1. From the **Start** menu on your desktop, go to **Connect To**, then click on **Show all Connections**.
2. In the **Network Connections** window, right-click on **LAN (Local Area Connection)**, then click **Properties**.

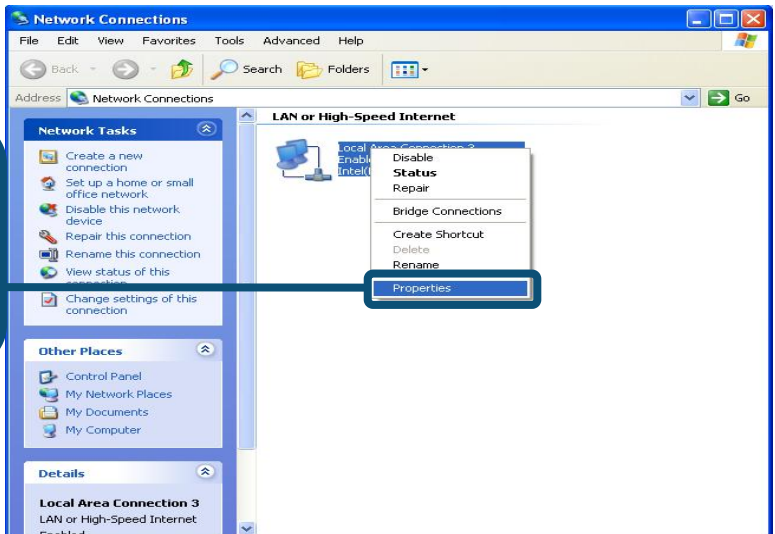

3. In the **General** tab of the **Local Area Connection Properties** menu, highlight **Internet Protocol (TCP/IP)** under “This connection uses the following items:” by clicking on it once. Click on the **Properties** button.

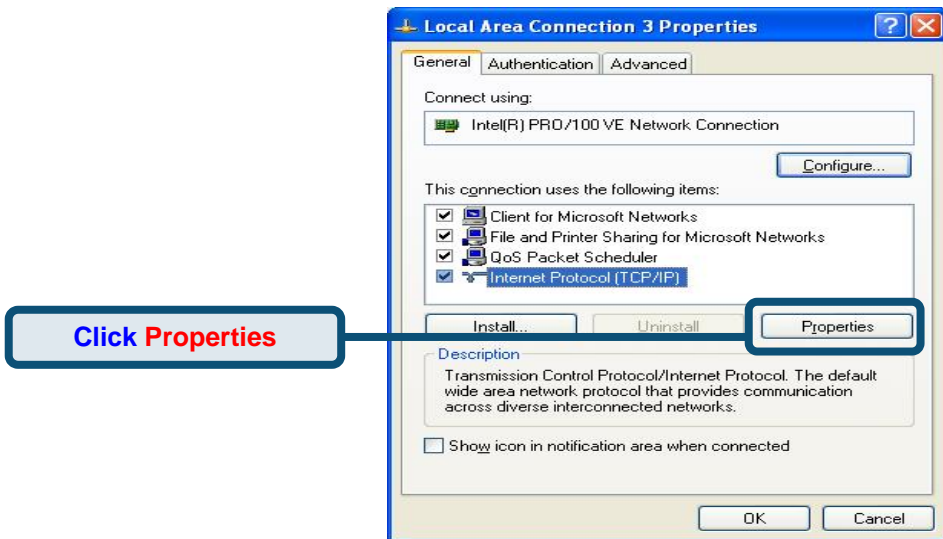

4. Select “**Obtain an IP address automatically**” by clicking once in the circle. Click the OK button.

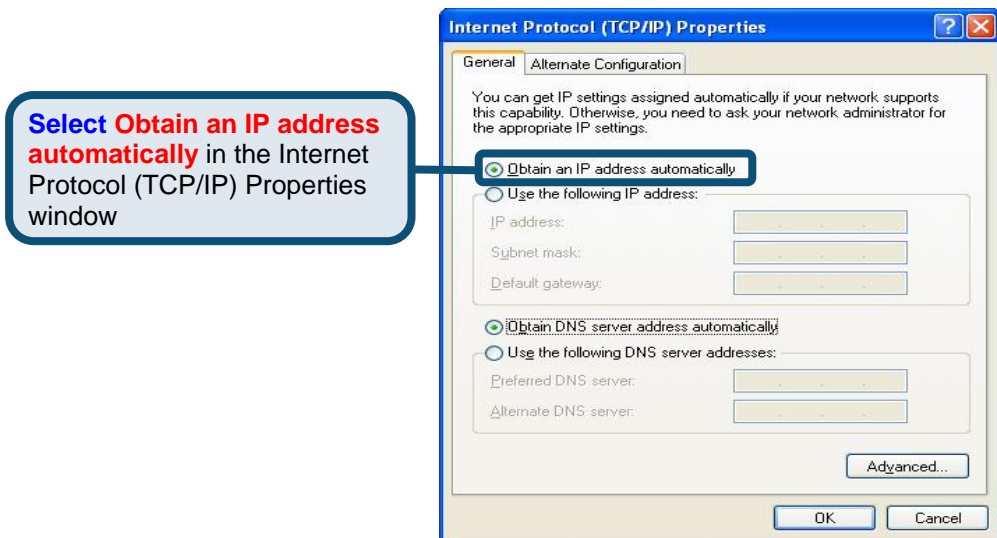

Technical Support

You can find software updates and user documentation on the D-Link websites.

D-Link provides free technical support for customers within Canada, the United Kingdom, and Ireland.

Customers can contact D-Link technical support through our websites, or by phone.

For Customers within The United Kingdom & Ireland:

D-Link UK & Ireland Technical Support over the Telephone:

08456 12 0003 (United Kingdom)

+44 8456 12 0003 (Ireland)

Monday to Friday 8:00 am to 10:00 pm GMT

Sat & Sun 10.00 am to 7.00 pm GMT

D-Link UK & Ireland Technical Support over the Internet:

<http://www.dlink.co.uk>

<ftp://ftp.dlink.co.uk>

For Customers within Canada:

D-Link Canada Technical Support over the Telephone:

1-800-361-5265 (Canada)

Monday to Friday 7:30 am to 12:00 am EST

D-Link Canada Technical Support over the Internet:

<http://support.dlink.ca>

email: support@dlink.ca

Guide d'installation rapide

Ce produit peut être utilisé avec les systèmes d'exploitation suivants : Windows 98, Windows NT, Windows 2000, Windows Me et Windows XP.

DSL-G804V

Routeur ADSL sans fil

Vérification du contenu de l'emballage

Voici les éléments qui se trouvent dans votre boîte :

En cas d'absence de l'un des éléments ci-dessous, veuillez contacter votre revendeur.

Routeur ADSL sans fil DSL-G804V

CD-ROM (guide d'installation rapide et manuel)

Un câble Ethernet (CAT5 UTP intermédiaire)

**Un câble ADSL
(câble téléphonique standard)**

Un câble Console (PS/2-RS232)

**Adaptateur secteur
12 V, 1A**

L'utilisation d'une alimentation électrique d'une tension différente endommagera ce produit et invalidera la garantie.

1

Connexion du routeur à l'ordinateur

- A. Branchez l'une des extrémités de l'adaptateur sur le panneau arrière du DSL-G804V, puis l'autre sur une prise murale ou multiple. Sur la façade, le voyant d'alimentation s'allume pour indiquer que le système fonctionne correctement.
- B. Connectez l'une des extrémités du câble Ethernet au port LAN du panneau arrière du DSL-G804V, puis l'autre à l'ordinateur.
- C. Utilisez le câble téléphonique pour relier le port ADSL du routeur à une prise murale.
- D. Vérifiez l'établissement des connexions à l'aide des voyants de la façade du routeur.

Connexions du panneau arrière

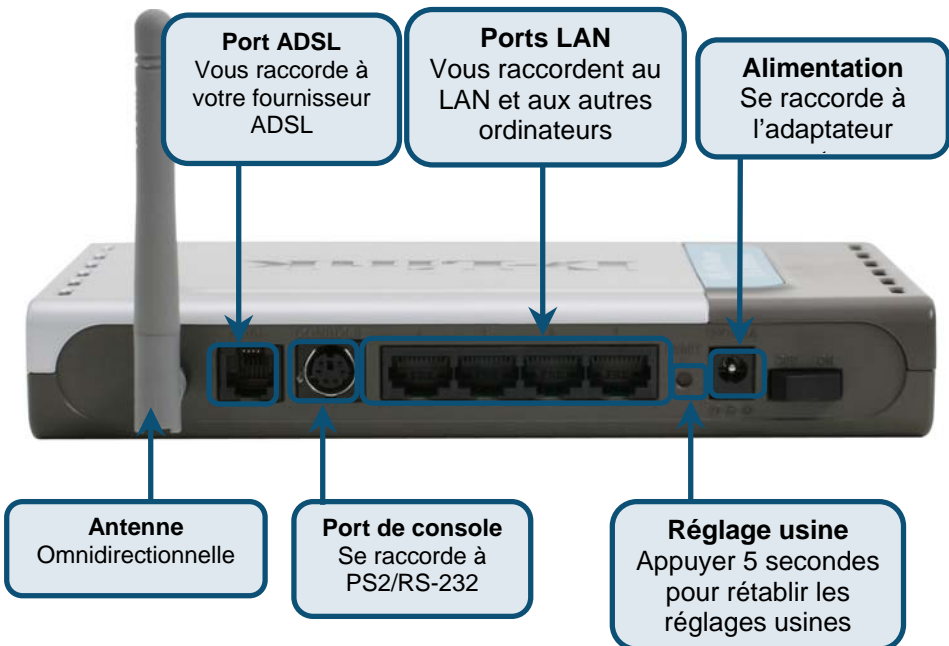

1

Connexion du routeur à l'ordinateur (suite)

Voyants de la façade

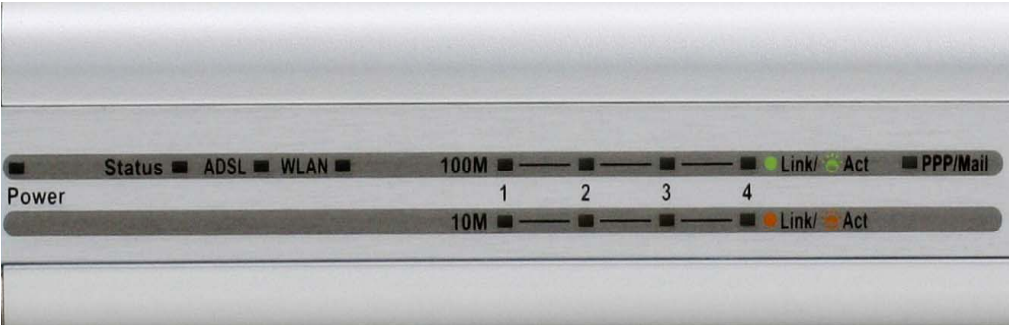

Power (Alimentation)	Si le routeur est allumé, le voyant est vert fixe. Dans le cas contraire, il est noir.
Status (État)	Ce voyant est vert fixe lors de l'autotest (POST). Si la connexion est établie, il clignote. Dans le cas contraire, vous devez redémarrer le dispositif.
ADSL : Link/Act	Si le voyant est vert fixe, la connexion ADSL est valide. Il s'allume après le processus d'autorisation. Le voyant clignote si l'interface WAN est utilisée (ADSL).
WLAN	Le voyant vert fixe indique que la connexion sans fil est établie. Le voyant vert clignotant indique la réception/émission de données.
LAN 1 – 4 : Link/Act	Vert : le routeur a réussi à établir une connexion Ethernet 100 Mb. Si le voyant est vert fixe, il indique une connexion valide au démarrage. Il clignote si le port Ethernet est utilisé. Orange : le routeur a réussi à établir une connexion Ethernet 10 Mb. Si le voyant est vert fixe, il indique une connexion valide au démarrage. Il clignote si le port Ethernet est utilisé.
PPP/MAIL	Le voyant fixe indique une connexion PPPoA/PPPoE. L'alternance fixe/clignotement indique des messages dans la boîte de réception.

2

Configuration du routeur

Vous pouvez configurer votre routeur de deux façons. Vous pouvez tout d'abord utiliser l'**utilitaire de configuration** fourni sur le CD-ROM et suivre les instructions pas à pas pour configurer votre routeur en toute simplicité.

Vous pouvez également utiliser votre navigateur pour accéder aux pages Web d'installation du routeur et configurer l'ordinateur sur **Obtenir une adresse IP automatiquement**. En d'autres termes, vous devez modifier les paramètres réseau IP pour que l'ordinateur devienne un **client DHCP**. Si vous utilisez **Windows XP**, vous pouvez passer directement aux instructions de l'**annexe A**. Vous pouvez également vous reporter au manuel utilisateur pour apprendre à modifier les paramètres IP des ordinateurs Windows.

Ouvrez votre navigateur Web et tapez `http://192.168.1.1` dans la barre d'adresse. C'est l'adresse IP par défaut du routeur. Appuyez sur Entrée.

Une fenêtre demande le nom d'utilisateur et le mot de passe, qui sont par défaut "admin" et "admin". Cliquez sur OK pour vous connecter au routeur.

2

Configuration du routeur (suite)

Une fois la connexion établie, l'onglet du répertoire **Home** (Accueil) présente **Setup Wizard** (Assistant de configuration). En général, l'assistant de configuration sert à établir la connexion ADSL à votre FAI. Pour le lancer, cliquez sur le bouton **Run Wizard** (Exécuter l'assistant) du milieu de la page Web. Une fenêtre s'affiche. Elle contient la procédure de l'assistant de configuration en quatre étapes générales :

1. Définissez votre nouveau mot de passe
2. Définissez la connexion Internet
3. Définissez la connexion sans fil
4. Enregistrer la configuration

Pour configurer la connexion Internet, vous devez saisir les informations de votre FAI. Elles dépendent du type de connexion à configurer.

D-Link
Building Networks for People

Wireless ADSL VPN Router

Home Advanced Tools Status Help

Setup Wizard

The DSL-G804V is an ADSL Wireless Router ideal for home networking and small business networking. The setup wizard will guide you to configure the DSL-G804V to connect to your ISP (Internet Service Provider). The DSL-G804V's easy setup will allow you to have Internet access within minutes. Please follow the setup wizard step by step to configure the DSL-G804V.

Run Wizard

Help

Cliquer sur **Exécuter l'assistant**

2

Configuration du routeur (suite)

La première fenêtre de l'assistant de configuration résume les étapes nécessaires à la configuration. Cliquez sur le bouton **Next** (Suivant) pour passer à l'étape 1.

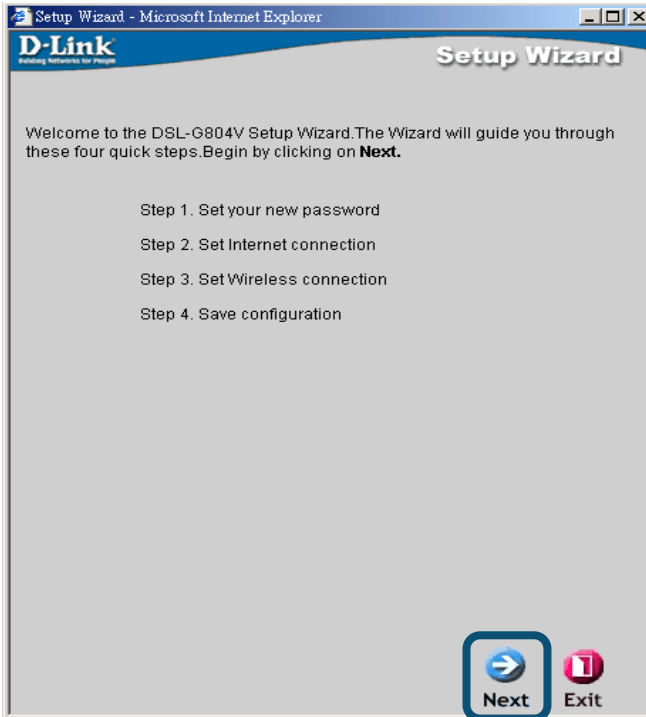

Cliquer sur Suivant

2

Configuration du routeur (suite)

Le mot de passe réglé par défaut est **admin**. Vous pouvez le modifier en en saisissant un nouveau.

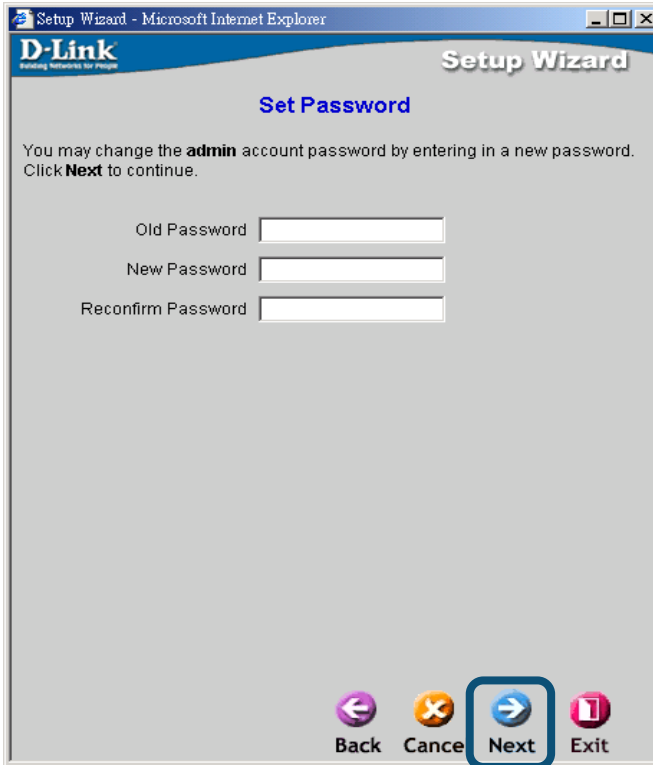

Cliquer sur **Suivant**.

2

Configuration du routeur (suite)

L'écran **Détection du type de connexion Internet** s'affiche.

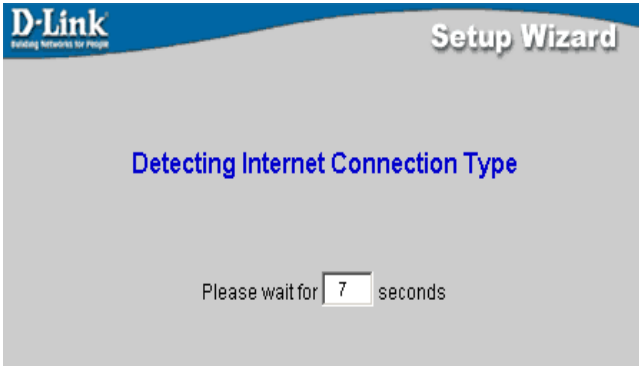

Vous devez alors sélectionner et définir le **Type de connexion Internet** pour les interfaces WAN. Pour ce faire, utilisez les informations de votre FAI. Si vous les ignorez, quittez l'assistant de configuration, puis contactez votre fournisseur. Dans le cas contraire, cliquez sur le bouton **Next** (Suivant). La fenêtre de l'assistant de configuration dépend alors du type de connexion sélectionné.

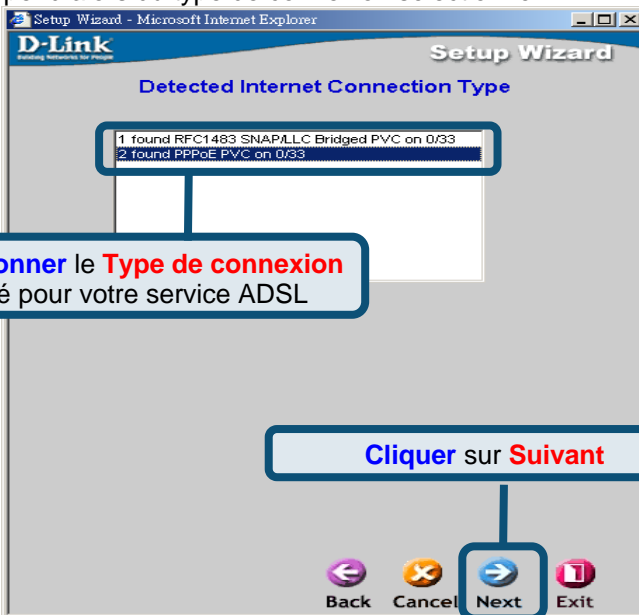

2

Configuration du routeur (suite)

Connexions PPPoE/PPPoA

Pour identifier et de vérifier votre compte auprès du FAI, renseignez les champs **User Name** (Nom d'utilisateur) et **Password** (Mot de passe). Sauf indication contraire de votre FAI, vous devez laisser les numéros **VPI** et **VCI**. Sélectionnez le **type de connexion** utilisé pour l'encapsulation spécifique de votre service. Lorsque vous êtes prêt à continuer, cliquez sur **Next** (Suivant). Si vous n'êtes pas sûr du **type de connexion** et des numéros **VPI/VCI** à utiliser, contactez votre FAI.

Sélectionner dans le menu déroulant le **Type de connexion**. Vous pouvez choisir entre **PPPoE** ou **PPPoA**, comme indiqué par votre FAI.

Saisir les numéros de **VPI** et **VCI**. Consulter votre FAI si les valeurs sont incorrectes.

Saisir l'adresse **IP**, le masque de sous-réseau, la passerelle par défaut, Adresse DNS primaire et/ou Adresse DNS secondaire, selon les instructions de votre FAI.

Saisir le nom d'utilisateur et le mot de passe de votre compte FAI.

Cliquer sur **Suivant**

2

Configuration du routeur (suite)

MPoA/IPoA

Dans ce cas, vous pouvez choisir **MPoA** ou **IPoA**. Sauf indication contraire de votre FAI, vous devez laisser les numéros **VPI** et **VCI**. Sélectionnez le **type de connexion** utilisé pour l'encapsulation spécifique de votre service. Cliquez sur Next (Suivant) lorsque vous êtes prêt à continuer. Si vous n'êtes pas sûr du **type de connexion** et des numéros **VPI/VCI** à utiliser, contactez votre FAI.

Sélectionner dans le menu déroulant le **Type de connexion**. Vous pouvez choisir entre **MPoA** ou **IPoA**, comme indiqué par votre FAI.

Saisir les numéros de **VPI** et **VCI**. Consulter votre FAI si les valeurs sont incorrectes.

Saisir l'adresse **IP**, le masque de sous-réseau, la passerelle par défaut, Adresse DNS primaire et/ou Adresse DNS secondaire, selon les instructions de votre FAI.

Cliquez sur **Suivant**

2

Configuration du routeur (suite)

Pure Bridge

Pour définir une connexion en mode pont, choisissez **Bridge**. Sauf indication contraire de votre FAI, vous devez laisser les numéros **VPI** et **VCI**. Sélectionnez l'**encapsulation** utilisée pour l'encapsulation spécifique de votre service. Cliquez sur **Next** (Suivant) lorsque vous êtes prêt à continuer. Si vous n'êtes pas sûr du **type de connexion** et des numéros **VPI/VCI** à utiliser, contactez votre FAI.

Sélectionner le Type d'encapsulation LLC Bridged ou VcMux Bridged selon les instructions de votre FAI.

Saisir les numéros de **VPI** et **VCI**. Consulter votre FAI si les valeurs sont incorrectes.

Cliquer sur **Suivant**

L'écran **Définir la connexion sans fil** s'affiche.

2

Configuration du routeur (suite)

Définir la connexion sans fil

Pour ce type de connexion, saisissez le nom SSID et le numéro de Canal à utiliser pour le Point d'accès sans fil.

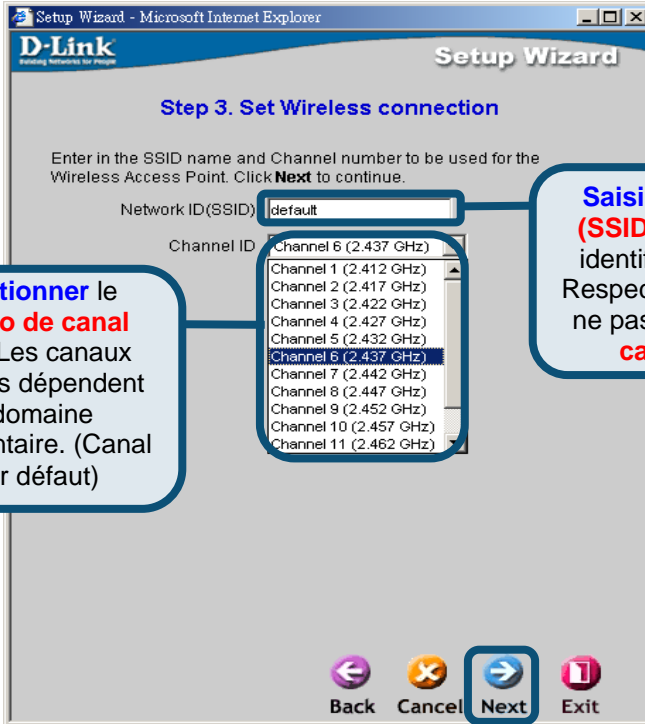

Sélectionner le **numéro de canal radio**. Les canaux autorisés dépendent du domaine réglementaire. (Canal **6** par défaut)

Saisir l'ID réseau (SSID), utilisé pour identifier le WLAN. Respecter la casse et ne pas dépasser **32 caractères**.

Cliquer sur **Suivant**

2

Configuration du routeur (suite)

Configuration terminée

Tous les paramètres de connexion ADSL sont à présent définis. Pour enregistrer la nouvelle configuration et relancer le routeur, cliquez sur le bouton **Save config** (enregistrer configuration). L'opération prend environ deux minutes.

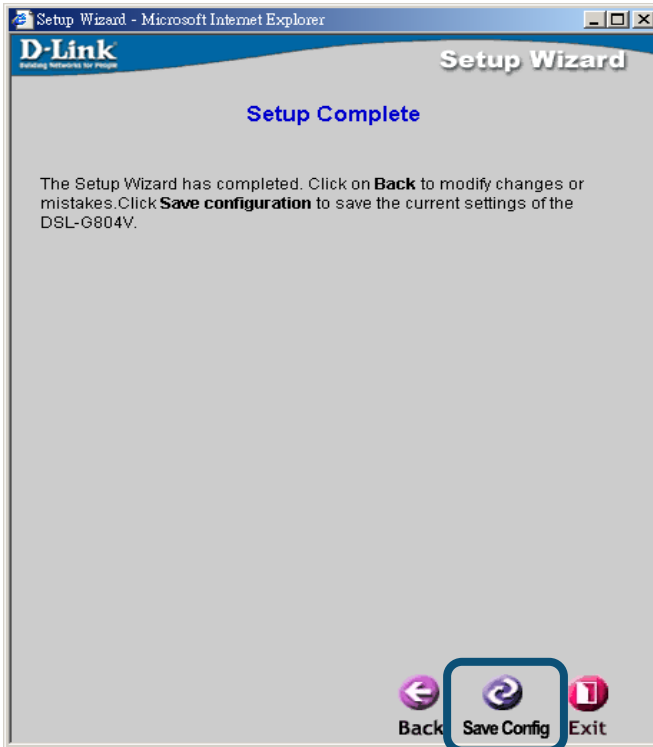

Cliquer sur **Enregistrer config.**

Lorsqu'un message vous informe de la réussite de l'enregistrement de la configuration sur Flash, cliquez sur le bouton **Exit** (Quitter). Vous pouvez alors lancer votre navigateur Web pour accéder à Internet.

Configuration des paramètres IP sous Windows XP

Sous Windows XP, les étapes de configuration d'un ordinateur en client DHCP sont les suivantes:

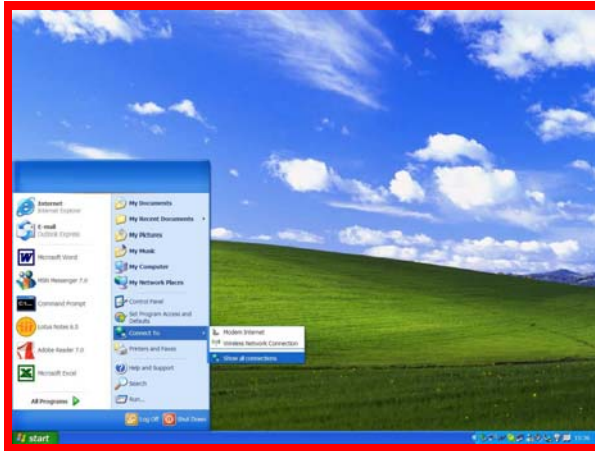

1. Dans le menu **Start** (Démarrer), cliquez sur **Connect to** (Se connecter) puis sur **Show all connections** (Afficher toutes les connexions).
2. Dans la fenêtre **Network Connections** (Connexions réseau), cliquez avec clic droit sur **LAN** (Local Area Connection), puis sur **Properties** (propriétés).

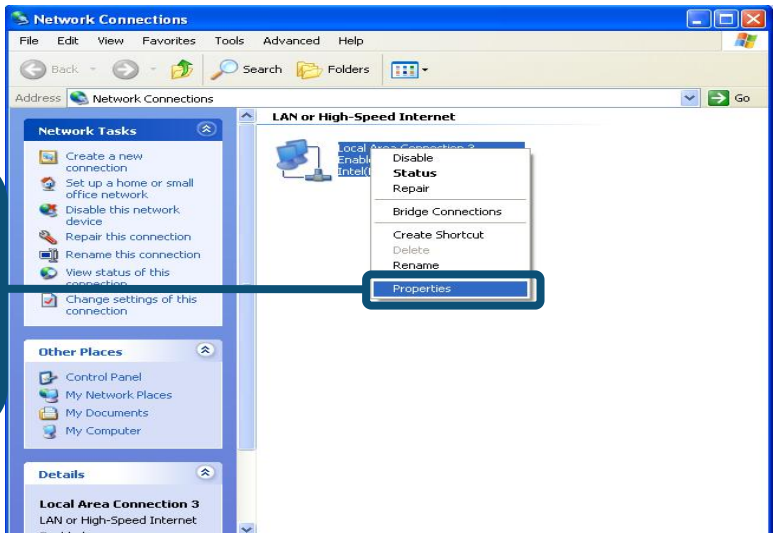

Clic droit sur l'icône Connexion au réseau local et sélectionner **Propriétés** dans le menu déroulant.

3. Dans l'onglet **General** (Général) de la fenêtre **Local Area Connection Properties** (Propriétés de Connexion au réseau local), sous la phrase **This connection uses the following items** (Cette connexion utilise les éléments suivants), cliquez sur **Internet Protocol (TCP/IP)** (Protocole Internet [TCP/IP]), puis sur le bouton **Properties** (Propriétés).

Cliquer sur **Propriétés**

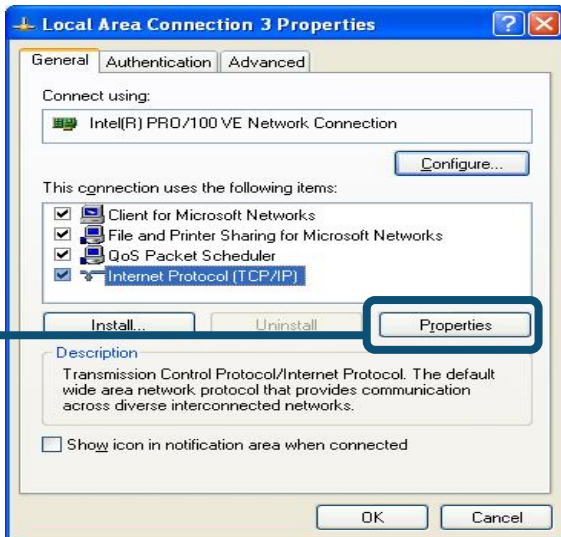

4. Sélectionnez **Obtain an IP address automatically** (Obtenir une adresse IP automatiquement), puis cliquez sur le bouton **OK**.

Sélectionner **Obtenir une adresse IP automatiquement** dans les propriétés Protocole Internet (TCP/IP)

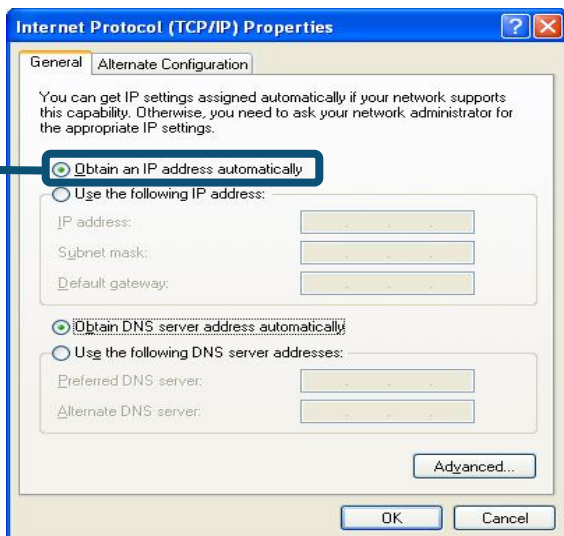

Assistance technique

Vous trouverez la documentation et les logiciels les plus récents sur le site web **D-Link**.

Ceux-ci peuvent contacter le service technique de **D-Link** par notre site internet ou par téléphone.

Support technique destiné aux clients établis en France:

Assistance technique D-Link par téléphone :

0 820 0803 03

Assistance technique D-Link sur internet :

<http://www.dlink.fr>

e-mail : support@dlink.fr

Support technique destiné aux clients établis au Canada

Assistance technique D-Link par téléphone :

(800) 361-5265

Lun.-Ven. 7h30 à 21h00 HNE.

Assistance technique D-Link sur internet :

<http://support.dlink.ca>

e-mail : support@dlink.ca

D-Link[®]
Building Networks for People

D-Link[®]

Guía rápida de instalación

Este producto funciona con los siguientes sistemas operativos: Windows 98, Windows NT, Windows 2000, Windows Me y Windows XP.

Router inalámbrico
ADSL

DSL-G804V

Comprobación del contenido del paquete

Estos son los elementos incluidos:

Si falta alguno de los componentes, contacte con su proveedor.

Router inalámbrico ADSL DSL-G804V

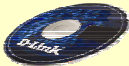

CD-ROM (*Guía de instalación rápida y Manual*)

Cable Ethernet (CAT5 UTP Straight-through)

**Cable ADSL
(cable telefónico estándar)**

Cable de consola (PS/2-RS232)

**Adaptador de
alimentación de 12 V**

El uso de una fuente de alimentación con distinto voltaje puede ser perjudicial y anular la garantía de este producto.

1

Conexión del router al ordenador

- A · onecte el adaptador de alimentación al receptor que se encuentra en el panel trasero del DSL-G804V, y el otro extremo del adaptador a una base de pared o regleta de alimentación. El LED de alimentación se encenderá para indicar que la operación se ha realizado correctamente.
- B · Introduzca un extremo del cable Ethernet en cualquier puerto Ethernet (LAN) del panel trasero del DSL-G804V, y el otro extremo del cable en un adaptador Ethernet o un puerto Ethernet disponible del ordenador.
- C · Introduzca el cable telefónico, incluido con el router, en el puerto ADSL, y el otro extremo a la línea telefónica.
- D · Compruebe que el LED del panel frontal del router indica que se han realizado las conexiones.

Conexiones del panel trasero

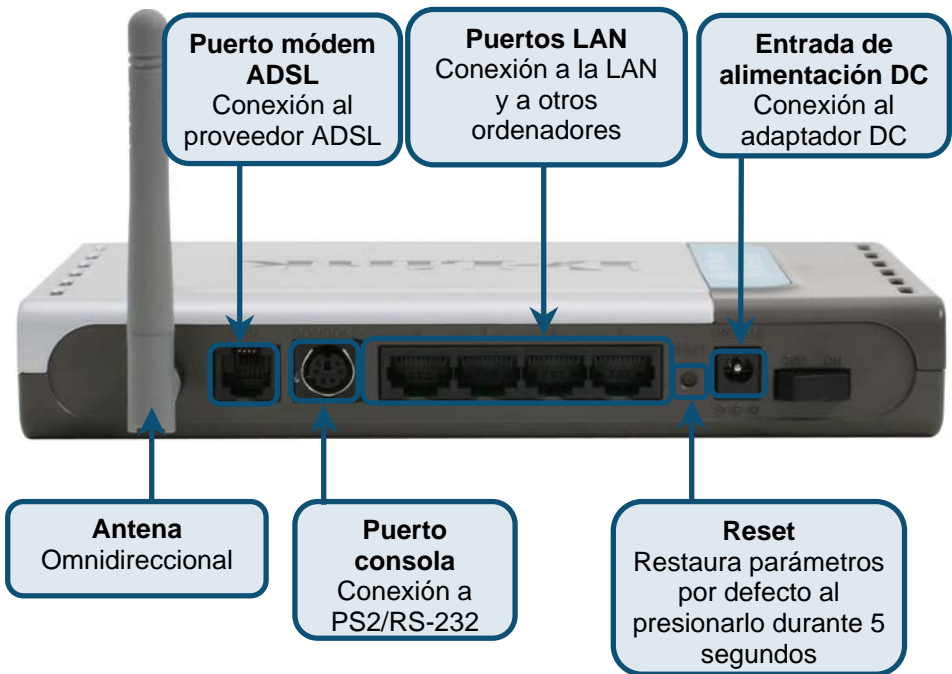

1

Conexión del router al ordenador (continuación)

Indicadores LED del panel frontal

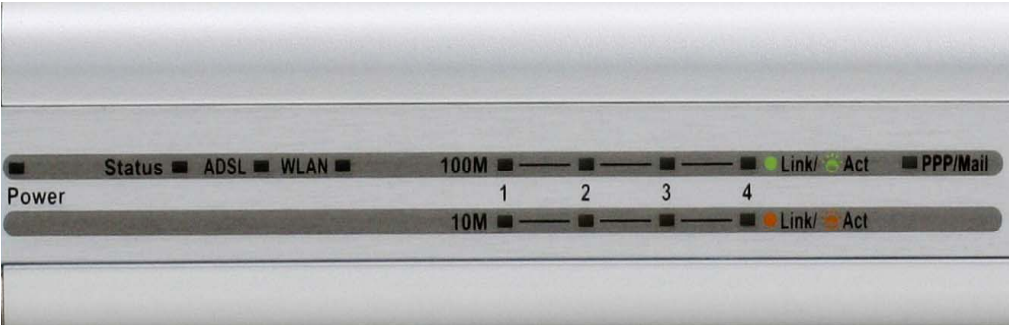

Power	La luz verde fija indica que el dispositivo recibe alimentación. Si no hay alimentación, la luz está apagada.
Status	Se ilumina en verde durante el POST. Cuando ya se ha determinado el estado de la conexión, la luz verde parpadea. Si la luz es verde y fija después del POST, el sistema ha fallado y debería reiniciar el dispositivo.
ADSL: Link/Act	La luz verde fija indica que la conexión ADSL es válida, y se encenderá al terminar el proceso de negociación ADSL. La luz verde parpadeando indica actividad en la interfaz WAN (ADSL).
WLAN	La luz verde fija indica que hay conexión inalámbrica. La luz verde parpadea mientras se están enviando o recibiendo datos.
LAN 1 - 4: Link/Act	Verde: el router tiene una correcta conexión Ethernet a 100 Mb. La luz verde fija indica que hay un enlace válido al inicio. Estas luces parpadean cuando hay actividad en el puerto Ethernet. Naranja: el router tiene una correcta conexión Ethernet a 10 Mb. La luz verde fija indica que hay un enlace válido al inicio. Estas luces parpadean cuando hay actividad en el puerto Ethernet.
PPP/MAIL	La luz fija indica que hay una conexión PPPoA / PPPoE. Emite destellos cuando hay un mensaje de correo electrónico en la bandeja de entrada.

2

Configuración del router

Hay dos formas de configurar el router. Para configurar fácilmente el router, puede usar la **utilidad de configuración** que se encuentra en el CD-ROM y seguir las instrucciones detalladas.

También puede usar el navegador web para acceder a las páginas web que permiten configurar el router. Para ello, su ordenador ha de estar configurado para obtener automáticamente una dirección IP («**Obtain an IP address automatically**»), es decir, ha de cambiar los parámetros de red de su ordenador a fin de que sea un **cliente DHCP**. Si utiliza **Windows XP** y no sabe cómo cambiar los parámetros de red, consulte las instrucciones que figuran en el **Apéndice A**, o bien el *Manual del usuario*, en el que figuran indicaciones para cambiar los parámetros IP en ordenadores con sistemas operativos Windows.

Abra el navegador web y escriba <http://192.168.1.1> en el cuadro de direcciones. Este número es la dirección IP por defecto del router. Pulse Enter.

Se mostrará un nombre de usuario y una clave de acceso; por defecto, ambos son «admin». Pulse OK para entrar en el sistema del router.

Haga clic en **OK**

OK

Cancel

2

Configuración del router (continuación)

Tras haber entrado en el sistema, se muestra el menú **Setup Wizard** y se destaca la ficha **Home**. La mayoría de usuarios puede usar este asistente de configuración para establecer la conexión ADSL con el proveedor de servicios internet. Para empezar a usar el asistente de instalación, haga clic en el botón **Run Wizard**, que se encuentra en el centro de la página web. Se mostrará un menú emergente. Este menú es el asistente de configuración. El proceso de configuración con el asistente consiste, fundamentalmente, en tres puntos:

1. Definir la nueva clave de acceso
2. Definir la conexión a internet
3. Definir la conexión inalámbrica
4. Guardar la configuración

Al configurar la conexión a internet, tendrá que introducir la información que le habrá suministrado su proveedor de servicios internet. El tipo de información que necesita depende del tipo de conexión que esté configurando.

Haga clic en el botón **Run Wizard**.

2

Configuración del router (continuación)

En la primera ventana del menú del asistente de instalación figuran los pasos necesarios para completar la configuración. Haga clic en el botón **Next** para iniciar la configuración e ir al paso 1.

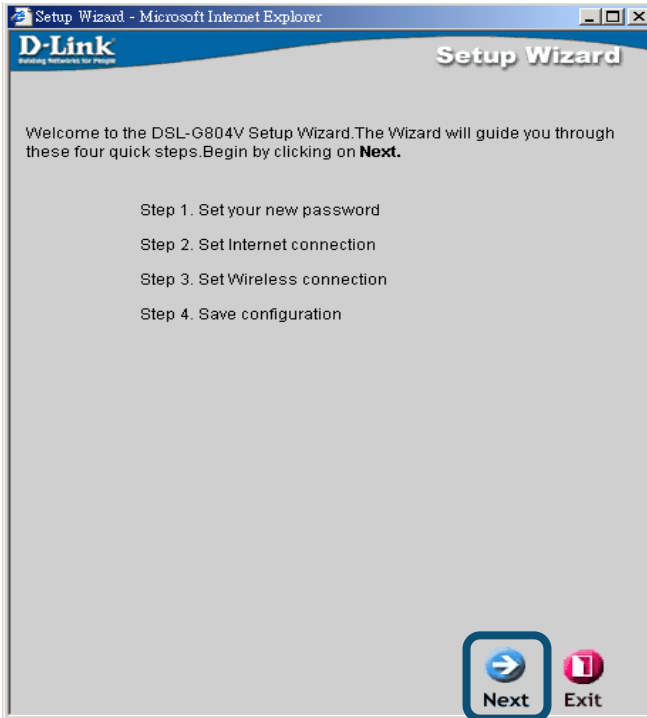

Haga clic en el botón **Next**.

2

Configuración del router (continuación)

La clave de acceso por defecto es **admin**, puede cambiarla introduciendo una nueva clave de acceso.

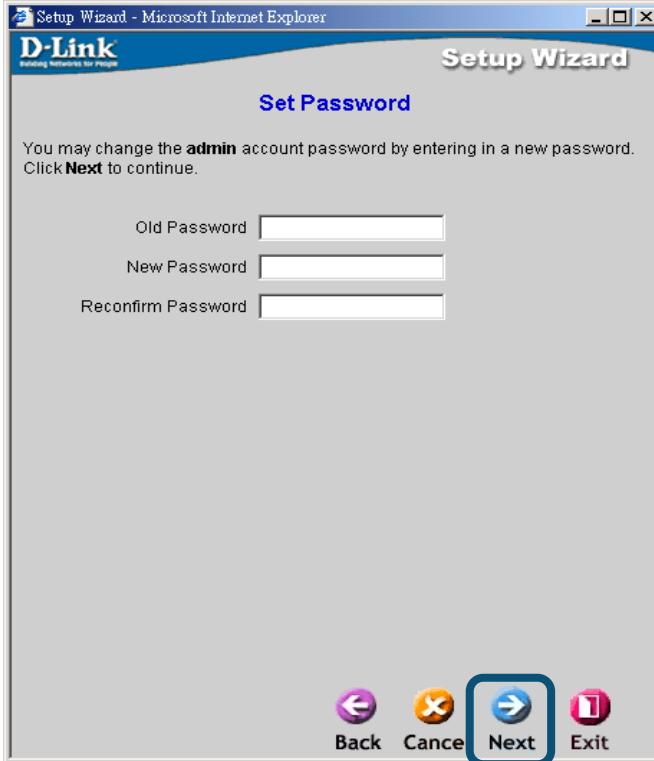

Haga clic en el botón **Next**.

2

Configuración del router (continuación)

Se mostrará la pantalla **Detecting Internet Connection Type**.

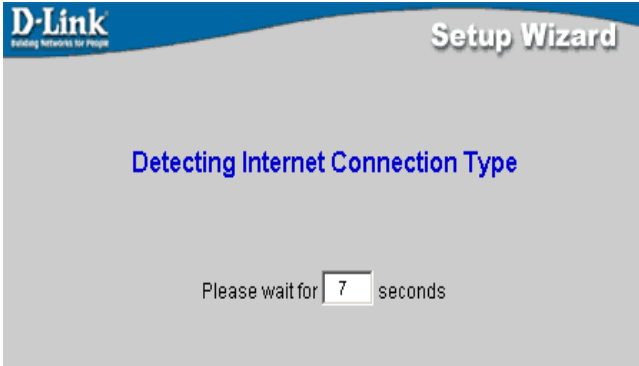

Ahora debe establecer el tipo de conexión a internet (**Internet Connection Type**) para las interfaces WAN. El proveedor de servicios internet le ha suministrado esta información. Si no sabe qué tipo de conexión ha de usar, salga del asistente de instalación y consúltelo con su proveedor. El menú del asistente de configuración que aparece al hacer clic en el botón **Next** depende del tipo de conexión que haya seleccionado.

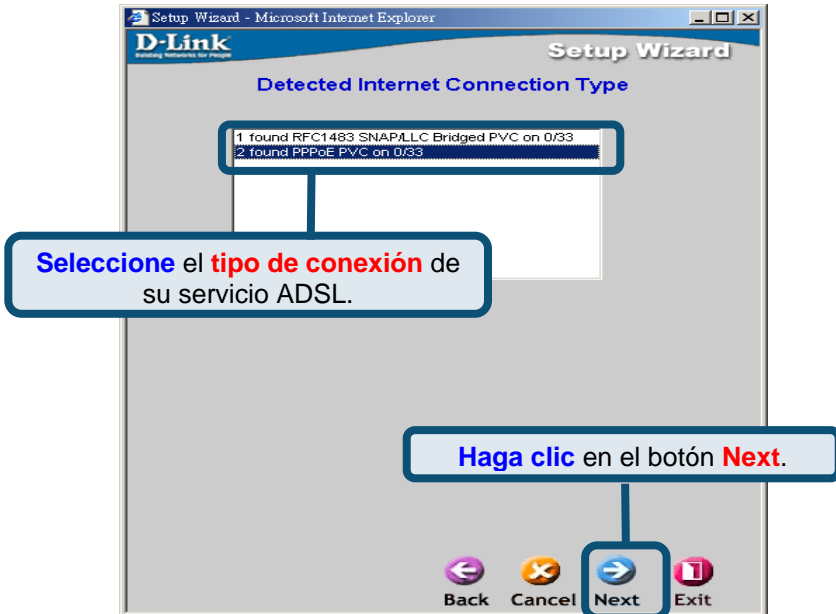

2

Configuración del router (continuación)

Conexiones PPPoE/PPPoA

Escriba el nombre de usuario (**User Name**) y la clave de acceso (**Password**) que usa para identificarse y verificar su cuenta con el ISP. El número **VPI** y el número **VCI** no deberían cambiarse excepto que se le haya indicado que lo haga. Seleccione el tipo de conexión (**Connection Type**) usado para la encapsulación. Haga clic en **Next** cuando esté listo para continuar con el menú Setup Completed. Si no sabe con certeza qué **tipo de conexión, VPI y VCI** debe usar, consúltelo con el ISP.

- Connection Type: A dropdown menu set to 'PPPoE (RFC2516, PPP over Ethernet)'.
- VPI: A text box containing '0'.
- VCI: A text box containing '33'.
- NAT: Radio buttons for 'Enable' (selected) and 'Disable'.
- IP Address: A text box containing '0.0.0.0' with a note '(0.0.0.0:Obtain an IP address automatically)'. Below it is a checkbox for 'Enable Obtain DNS automatically'.
- Netmask: An empty text box.
- Gateway: An empty text box.
- Primary DNS: An empty text box.
- Secondary DNS: An empty text box.
- Username: An empty text box.
- Password: An empty text box.

At the bottom of the form are four buttons: 'Back', 'Cancel', 'Next', and 'Exit'. The 'Next' button is highlighted with a blue box.

Callout boxes provide instructions for each field:

- Use el menú desplegable para seleccionar el tipo correcto de conexión. El usuario puede elegir entre PPPoA VC-Mux, PPPoE LLC o PPPoA LLC, según le haya indicado el ISP.** (Points to the Connection Type dropdown)
- Escriba el VPI y el VCI, si estos valores no son correctos, contacte con su ISP.** (Points to the VPI and VCI text boxes)
- Escriba las direcciones IP para WAN IP Address, Subnet Mask, ISP Gateway Address, Primary DNS Address o Secondary DNS Address, como le haya indicado el ISP.** (Points to the IP Address, Netmask, Gateway, Primary DNS, and Secondary DNS text boxes)
- Escriba el nombre de usuario y la clave de acceso de su cuenta con el ISP** (Points to the Username and Password text boxes)
- Haga clic en el botón Next.** (Points to the Next button)

2

Configuración del router (continuación)

MPoA/IPoA

Para este tipo de conexión, el usuario puede elegir **MPoA** o **IPoA**. El número **VPI** y el número **VCI** no deberían cambiarse excepto que se le haya indicado que lo haga. Seleccione el tipo de conexión (**Connection Type**) usado para la encapsulación. Haga clic en **Next** cuando esté listo para continuar con el menú Setup Completed. Si no sabe con certeza qué **tipo de conexión**, **VPI** y **VCI** debe usar, consúltelo con el ISP.

Use el menú desplegable para seleccionar el tipo correcto de **conexión**. El usuario puede elegir entre **PPPoA VC-Mux**, **PPPoE LLC** o **PPPoA LLC**, según le haya indicado el ISP.

Escriba el **VPI** y el **VCI**, si estos valores no son correctos, contacte con su ISP.

Escriba las direcciones IP para **WAN IP Address**, **Subnet Mask**, **ISP Gateway Address**, **Primary DNS Address** o **Secondary DNS Address**, como le haya indicado el ISP.

Haga clic en el botón **Next**.

2

Configuración del router (continuación)

Bridge puro

Bridge se utiliza para establecer el modo bridge para el router. El número **VPI** y el número **VCI** no deberían cambiarse excepto que se le haya indicado que lo haga. Seleccione el tipo de conexión (**Connection Type**) usado para la encapsulación. Haga clic en **Next** cuando esté listo para continuar con el menú Setup Completed. Si no sabe con certeza qué **tipo de conexión**, **VPI** y **VCI** debe usar, consúltelo con el ISP.

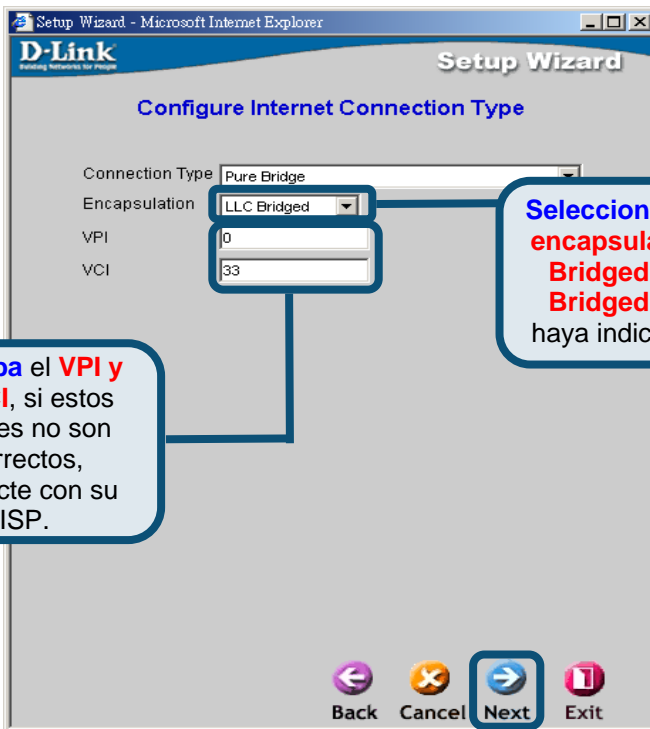

Se mostrará la pantalla **Set Wireless connection**.

2

Configuración del router (continuación)

Conexión inalámbrica

Para este tipo de conexión, el usuario ha de introducir el nombre SSID y el número de canal que usará el punto de acceso inalámbrico.

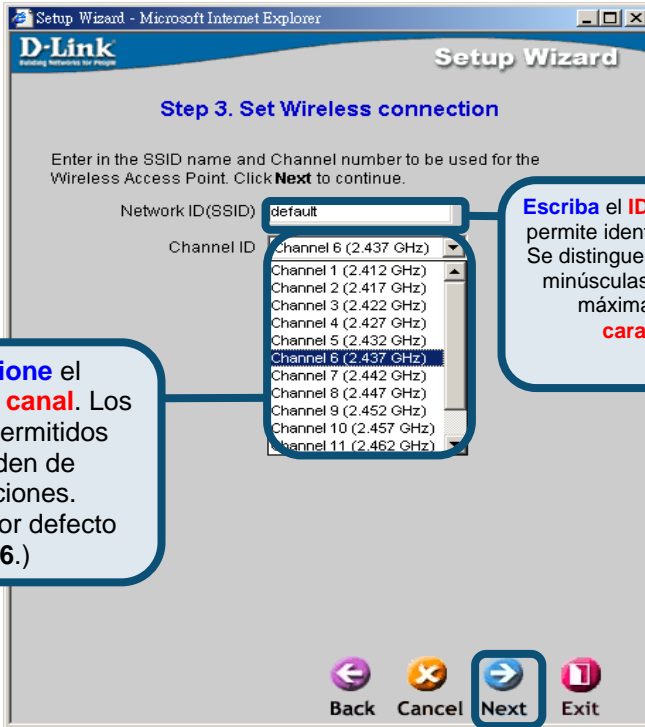

Escriba el ID de red (SSID), permite identificar la WLAN. Se distinguen mayúsculas y minúsculas, y la longitud máxima es de **32** caracteres.

Seleccione el número de canal. Los canales permitidos dependen de regulaciones. (El valor por defecto es 6.)

Haga clic en el botón **Next**.

2

Configuración del router (continuación)

Setup Complete

Ya se han completado todos los parámetros para la conexión ADSL. Haga clic en el botón **Save Config** para guardar los nuevos parámetros y reiniciar el router. El router tardará unos dos minutos en reiniciarse.

Haga clic en el botón **Save**

Haga clic en el botón **Exit** cuando aparezca un mensaje en el que se le indique que la configuración se ha guardado correctamente. Ahora puede abrir el navegador web para acceder a internet.

Configuración de los parámetros IP en Windows XP

Realice los pasos siguientes para configurar un ordenador con Windows XP a fin de que sea un cliente DHCP.

1. En el menú **Start** del escritorio, vaya a **Connect To**, haga clic en **Show all Connections**.
2. En la ventana **Network Connections**, haga clic con el botón de la derecha en **LAN (Local Area Connection)**, y haga clic en **Properties**.

Haga clic con el botón de la derecha en el icono de Local Area Connection y seleccione la opción **Properties** del menú desplegable.

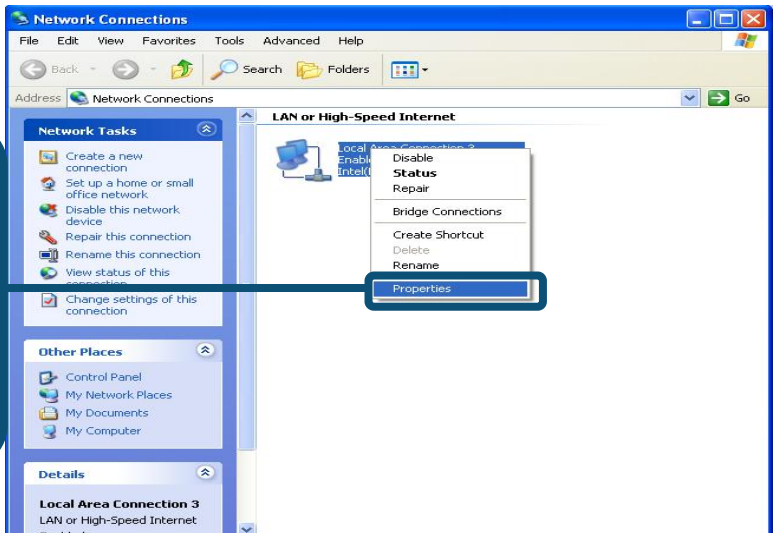

3. En la ficha **General** del menú **Local Area Connection Properties**, haga clic en **Internet Protocol (TCP/IP)**, bajo «This connection uses the following items:». Haga clic en el botón **Properties**.

Haga clic en **Properties**

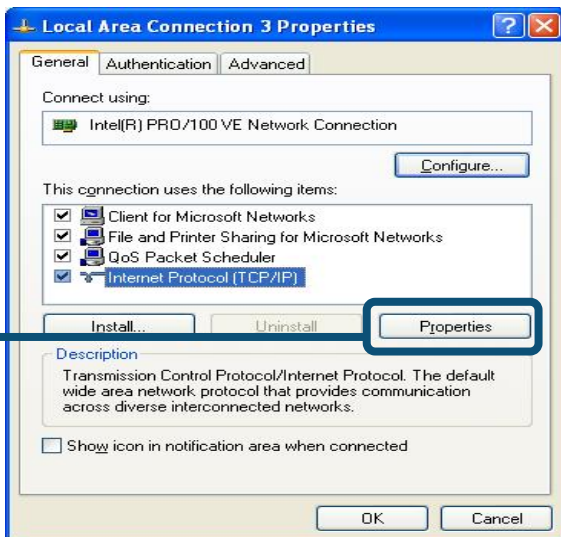

4. Haga clic en el círculo que figura junto a «**Obtain an IP address automatically**». Haga clic en el botón **OK**.

Seleccione **Obtain an IP address automatically** en la ventana Internet Protocol (TCP/IP) Properties

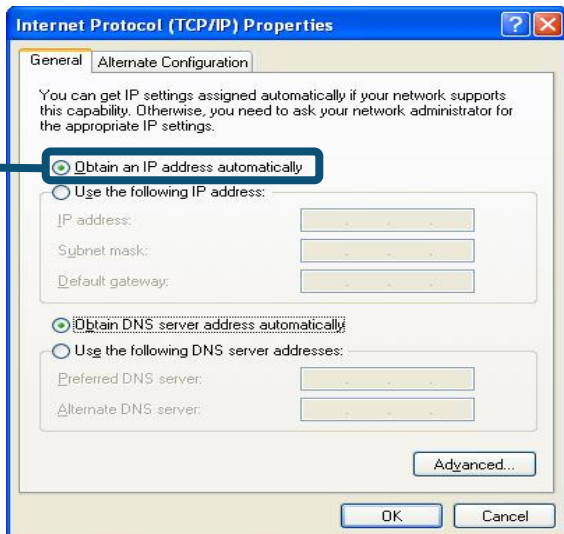

Asistencia Técnica

Puede encontrar el software más reciente y documentación para el usuario en el sitio web de **D-Link**. **D-Link** ofrece asistencia técnica gratuita para clientes dentro de España durante el periodo de garantía del producto. Los clientes españoles pueden ponerse en contacto con la asistencia técnica de **D-Link** a través de nuestro sitio web o por teléfono.

**Asistencia Técnica de D-Link por teléfono:
902 304545**

de lunes a viernes desde las 9:00 hasta las 14:00 y de las 15:00 hasta las 18:00

Asistencia Técnica de D-Link a través de Internet:
<http://www.dlink.es>
email: soporte@dlink.es

D-Link[®]
Building Networks for People

D-Link®

Guida di Installazione rapida

Prodotto compatibile con i seguenti sistemi operativi: Windows 98, Windows NT, Windows 2000, Windows Me e Windows XP.

DSL-G804V

Router ADSL wireless

Contenuto della confezione

Ecco i componenti inclusi nella confezione:

Se la confezione non fosse completa rivolgersi al proprio rivenditore.

Router ADSL wireless DSL-G804V

CD-ROM (Guida all'installazione rapida e Manuale)

Un cavo Ethernet (CAT5 UTP diritto)

Un cavo ADSL (cavo telefonico standard)

Un cavo per la console (PS/2-RS232)

**Alimentatore
12 V 1A**

L'utilizzo di un alimentatore con voltaggio differente potrebbe essere dannoso e annullare la garanzia.

1

Connessione del router al PC

- A - Collegare innanzitutto l'alimentatore all'ingresso alimentazione posto nel pannello posteriore del DSL-G804V, quindi inserire l'altra estremità in una presa a muro o in una presa multipla. La spia dell'alimentazione, posta nella parte anteriore del dispositivo, si accende per indicare il corretto funzionamento del prodotto.
- B - Inserire una estremità del cavo Ethernet in una porta Ethernet (LAN) nel pannello posteriore del DSL-G804V e collegare l'altra estremità a una scheda Ethernet o a una porta Ethernet disponibile sul computer.
- C - Inserire il cavo telefonico incluso nella confezione del router nella porta ADSL, quindi collegare l'altra estremità alla linea telefonica.
- D - Controllare le spie nella parte anteriore del router a conferma dell'avenuto collegamento di tutte le connessioni.

Connessioni sul pannello posteriore

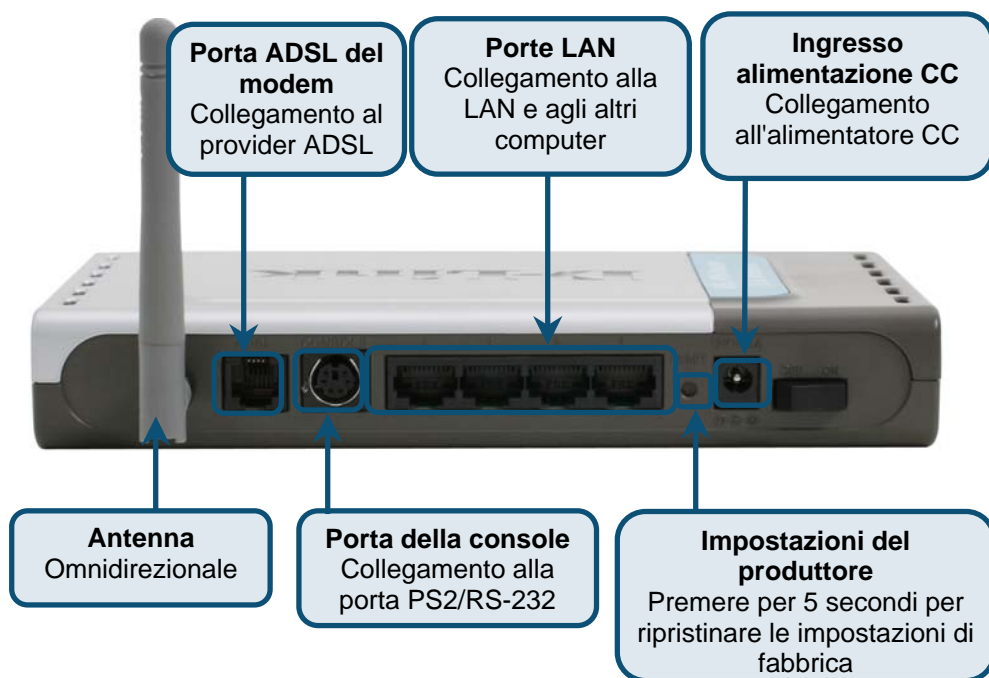

1

Collegamento del router al PC (continua)

LED sul pannello anteriore

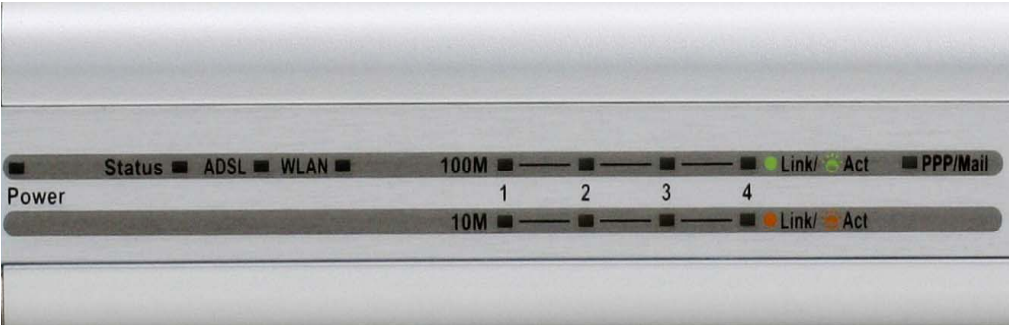

Power	La luce verde fissa indica che l'unità è alimentata. Quando il dispositivo è spento, questo LED resta spento.
Status	A luce verde fissa durante il test POST (Power On Self-Test). Dopo la connessione il LED lampeggia. Se la luce resta verde fissa dopo il POST, il funzionamento del sistema non è corretto e il dispositivo va riavviato.
ADSL: Link/Act	A luce fissa verde indica una connessione ADSL valida dopo la procedura di negoziazione ADSL. A luce lampeggiante verde indica attività dell'interfaccia WAN (ADSL).
WLAN	A luce verde fissa indica che la connessione wireless è riuscita. A luce verde lampeggiante segnala l'invio o la ricezione di dati.
LAN 1 - 4: Link/Act	Luce verde: indica che la connessione Ethernet a 100 MB è riuscita. A luce verde fissa segnala il collegamento valido all'avvio. Questi LED lampeggiano quando vi è attività attraverso la porta Ethernet. Arancione: indica che la connessione Ethernet a 10 MB è riuscita. A luce verde fissa segnala il collegamento valido all'avvio. Questi LED lampeggiano quando vi è attività attraverso la porta Ethernet.
PPP/MAIL	A luce fissa durante la connessione PPPoA/PPPoE. Si accende e lampeggia per segnalare la presenza di nuovi messaggi nella cassetta della posta in arrivo.

2

Configurazione del router

La configurazione del router può avvenire in due modi. Con il primo metodo si utilizza l'**Utilità di configurazione** sul CD-ROM del prodotto e si seguono le dettagliate istruzioni riportate.

Il secondo metodo consiste nell'utilizzare il browser Web per accedere alle pagine Web di impostazione del router. In questo caso il browser va configurato su "**Otteni automaticamente un indirizzo IP**". In altre parole, occorre modificare le impostazioni IP della rete per rendere il computer un **Client DHCP**. Se si utilizza **Windows XP** e non si conosce la procedura di modifica delle impostazioni di rete, passare direttamente all'**Appendice A** e leggere le istruzioni fornite. È anche possibile consultare il Manuale Utente per istruzioni su come modificare le impostazioni IP per i PC che utilizzano i sistemi operativi Windows.

Aprire il browser Web e digitare <http://192.168.1.1> nella barra degli indirizzi. Si tratta dell'indirizzo IP di default del router. Premere Invio.

Vengono richiesti il nome utente e la password. Lo User Name (Nome utente) e la Password di default sono "admin" e "admin". Fare clic su OK per accedere al router.

2

Configurazione del router (continua)

Dopo aver effettuato l'accesso, viene visualizzata la scheda della directory **Home** con il menu **Setup Wizard**, utilizzabile dalla maggior parte degli utenti per impostare la connessione ADSL all'ISP. Per avviare Setup Wizard fare clic sul pulsante **Run Wizard** nella parte centrale della pagina Web. Viene visualizzato il menu a comparsa **Setup Wizard**. La procedura di impostazione del router comporta quattro passaggi generici:

1. Impostazione della nuova password
2. Impostazione della connessione a Internet
3. Impostazione della connessione wireless
4. Salvataggio della configurazione

Per impostare la connessione a Internet è necessario immettere le informazioni fornite dal proprio ISP. Il tipo di informazioni necessarie dipende dal tipo di connessione da impostare.

D-Link
Building Networks for People

Wireless ADSL VPN Router

Home Advanced Tools Status Help

Setup Wizard

The DSL-G804V is an ADSL Wireless Router ideal for home networking and small business networking. The setup wizard will guide you to configure the DSL-G804V to connect to your ISP (Internet Service Provider). The DSL-G804V's easy setup will allow you to have Internet access within minutes. Please follow the setup wizard step by step to configure the DSL-G804V.

Run Wizard

Help

Fare clic sul pulsante **Run Wizard**.

2

Configurazione del router (continua)

La prima finestra del menu Setup Wizard riepiloga i passaggi necessari per effettuare l'impostazione. Fare clic sul pulsante **Avanti** per iniziare l'impostazione e passare al punto 1.

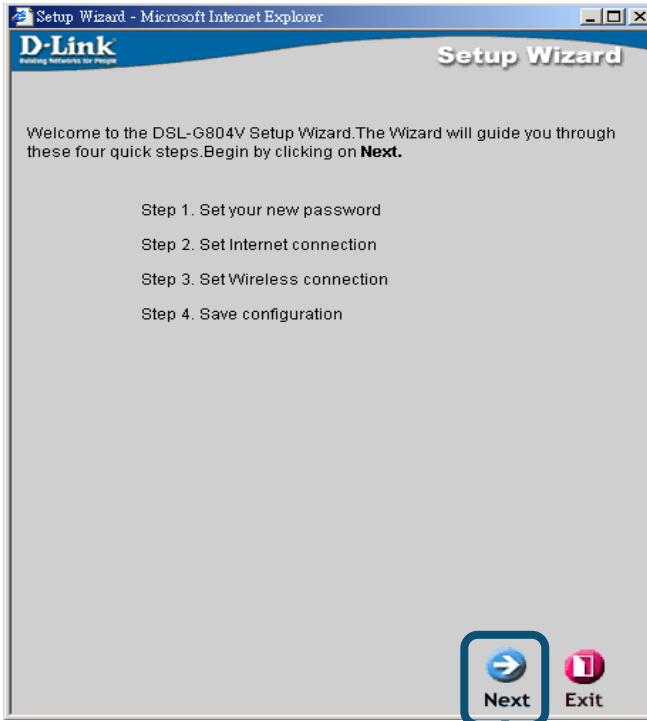

Fare clic sul pulsante **Next.**

2

Configurazione del router (continua)

La password predefinita dal produttore è **admin**, ma può essere modificata dall'utente immettendo una nuova password.

Setup Wizard - Microsoft Internet Explorer

D-Link
Building Networks for People

Setup Wizard

Set Password

You may change the **admin** account password by entering in a new password. Click **Next** to continue.

Old Password

New Password

Reconfirm Password

Back Cancel **Next** Exit

Fare clic sul pulsante **Next**.

2

Configurazione del router (continua)

Viene visualizzato lo schermo **Detecting Internet Connection Type**.

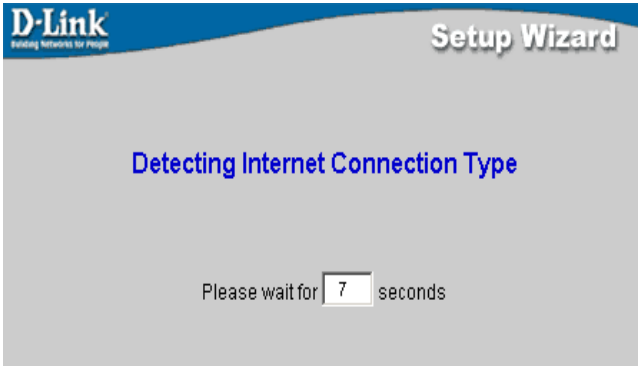

A questo punto è necessario selezionare e impostare il tipo di connessione Internet (**Internet Connection Type**) per le interfacce WAN. Queste informazioni vengono fornite dall'ISP. Se non si è certi del tipo di connessione da utilizzare, uscire dalla procedura Set Wizard e rivolgersi al proprio ISP. Il menu Setup Wizard visualizzato dopo che l'utente ha premuto il pulsante Avanti dipende dal tipo di connessione selezionata.

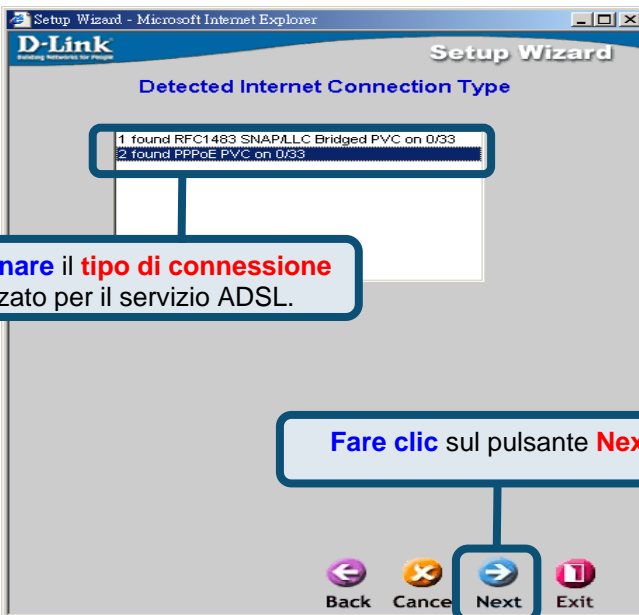

2

Configurazione del router (continua)

Connessioni PPPoE/PPPoA

Digitare lo **Username** e la **Password** utilizzati per l'identificazione e la verifica del proprio account presso l'ISP. Non modificare i numeri **VPI** e **VCI**, a meno che questa procedura non venga richiesta espressamente dall'ISP. Selezionare la voce **Connection Type** e specificare il tipo di protocollo di encapsulation specifico per il servizio utilizzato. Fare clic su **Avanti** per proseguire con il menu Setup Completed. Se non si è certi delle opzioni di **Connection Type**, **VPI** e **VCI** da utilizzare, rivolgersi al proprio ISP.

Utilizzare il menu a cascata per impostare correttamente la voce **Connection Type**. Scegliere tra **PPPoE** o **PPPoA**, come specificato dall'ISP.

Digitare i numeri **VPI** e **VCI**, se non sono corretti. Per informazioni rivolgersi all'ISP.

Digitare gli indirizzi IP per **WAN IP Address**, **Subnet Mask**, **ISP Gateway Address**, **Primary DNS Address** e/o **Secondary DNS Address**, come specificato dall'ISP.

Digitare **Username** e **Password** del proprio account presso l'ISP.

Fare clic sul pulsante **Next**.

2

Configurazione del router (continua)

MPoA/IPoA

Per questo tipo di connessione l'utente può scegliere tra **MPoA** e **IPoA**. I numeri **VPI** e **VCI** non vanno modificati, se non espressamente richiesto dall'ISP. Selezionare la voce **Connection Type** utilizzata per il protocollo di encapsulation specifico per il servizio utilizzato. Fare clic su **Avanti** per proseguire con il menu Setup Completed. Se non si è certi delle opzioni di **Connection Type**, **VPI** e **VCI** da utilizzare, rivolgersi al proprio ISP.

- Connection Type: IPoA (RFC1577, Classic IP and ARP over ATM)
- VPI: 0
- VCI: 33
- NAT: Enable Disable
- IP Address: 0.0.0.0 (0.0.0.0:Obtain an IP address automatically)
- Netmask: [empty]
- Gateway: [empty]
- Enable Obtain DNS automatically
- Primary DNS: [empty]
- Secondary DNS: [empty]

At the bottom of the window are four buttons: Back, Cancel, Next (highlighted with a blue box), and Exit.

Dal menu a cascata scegliere la voce appropriata per **Connection Type** (**MPoA** o **IPoA**), a seconda di quanto specificato dall'ISP.

Digitare i numeri **VPI** e **VCI**. Se non sono corretti, rivolgersi all'ISP per informazioni.

Digitare gli indirizzi IP per **WAN IP Address**, **Subnet Mask**, **ISP Gateway Address**, **Primary DNS Address** e/o **Secondary DNS Address**, come specificato dall'ISP.

Fare clic sul pulsante **Next**.

2

Configurazione del router (continua)

Pure Bridge

Bridge consente di impostare la modalità Bridge per il router. Non modificare i numeri **VPI** e **VCI** se non espressamente richiesto dall'ISP. Selezionare il tipo di **Encapsulation** utilizzato per il servizio specifico dell'utente. Fare clic su **Avanti** per continuare con il menu Setup Completed. Se non si è certi delle opzioni di **Connection Type**, **VPI** e **VCI** da utilizzare, rivolgersi al proprio ISP.

Setup Wizard - Microsoft Internet Explorer

D-Link
Powering Networks for Progress

Setup Wizard

Configure Internet Connection Type

Connection Type: Pure Bridge

Encapsulation: LLC Bridged

VPI: 0

VCI: 33

Back Cancel Next Exit

Digitare i numeri **VPI e VCI**. Se non sono corretti, rivolgersi all'ISP per informazioni.

Selezionare LLC Bridged o VcMux Bridged per **Encapsulation Types**, come specificato dall'ISP.

Fare clic sul pulsante **Next**.

Viene ora visualizzato lo schermo **Set Wireless connection**.

2

Configurazione del router (continua)

Impostazione della connessione wireless

Per questo tipo di connessione l'utente può immettere il nome SSID e il numero del canale da utilizzare per il Wireless Access Point.

Setup Wizard - Microsoft Internet Explorer

D-Link
Enabling Networks for People

Setup Wizard

Step 3. Set Wireless connection

Enter in the SSID name and Channel number to be used for the Wireless Access Point. Click **Next** to continue.

Network ID(SSID): default

Channel ID: Channel 6 (2.437 GHz)

- Channel 1 (2.412 GHz)
- Channel 2 (2.417 GHz)
- Channel 3 (2.422 GHz)
- Channel 4 (2.427 GHz)
- Channel 5 (2.432 GHz)
- Channel 6 (2.437 GHz)
- Channel 7 (2.442 GHz)
- Channel 8 (2.447 GHz)
- Channel 9 (2.452 GHz)
- Channel 10 (2.457 GHz)
- Channel 11 (2.462 GHz)

Back Cancel Next Exit

Selezionare il numero del canale radio. I canali utilizzabili dipendono dal Regulatory Domain (l'impostazione predefinita del produttore è **6**).

Digitare il Network ID (SSID) utilizzato per l'identificazione della WLAN. Distingue tra maiuscole e minuscole e non deve superare i **32 caratteri**.

Fare clic sul pulsante **Next**.

2

Configurazione del router (continua)

Completamento dell'impostazione

Ora tutte le impostazioni per la connessione ADSL sono completate. Fare clic sul pulsante **Save Config** per salvare le nuove impostazioni e riavviare il router. L'operazione di riavvio richiede circa due minuti.

Fare clic sul pulsante **Save Config**.

Fare clic sul pulsante **Exit** per chiudere il messaggio di conferma "Save Config to FLASH Successful" dell'avvenuto salvataggio. Ora è possibile avviare il browser Web per l'accesso a Internet.

Configurazione delle impostazioni IP in Windows XP

Per configurare come client DHCP un PC che utilizza Windows XP seguire la procedura sotto riportata.

1. Dal menu **Start** del desktop passare a **Connetti a**, quindi fare clic su **Mostra tutte le connessioni**.
2. Dalla finestra **Connessioni di rete** fare clic con il pulsante destro del mouse su **Connessione alla rete locale (LAN)**, quindi fare clic su **Proprietà**.

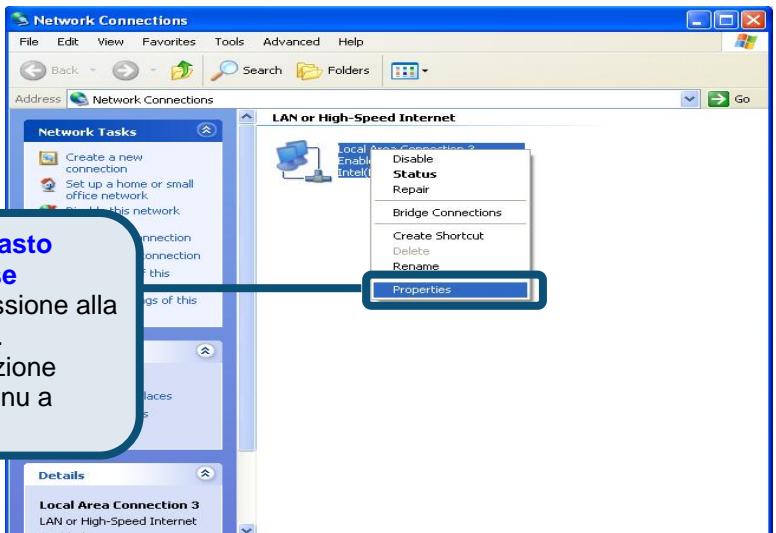

Fare clic con il tasto destro del mouse sull'icona Connessione alla rete locale (LAN).
Selezionare l'opzione **Proprietà** dal menu a cascata.

3. Nella scheda **Generale** del menu **Proprietà – Connessione alla rete locale (LAN)**, evidenziare **Protocollo Internet (TCP/IP)** in "La connessione utilizza gli elementi seguenti" facendo clic una sola volta su di esso. Fare clic sul pulsante **Proprietà**.

Fare clic su **Proprietà**

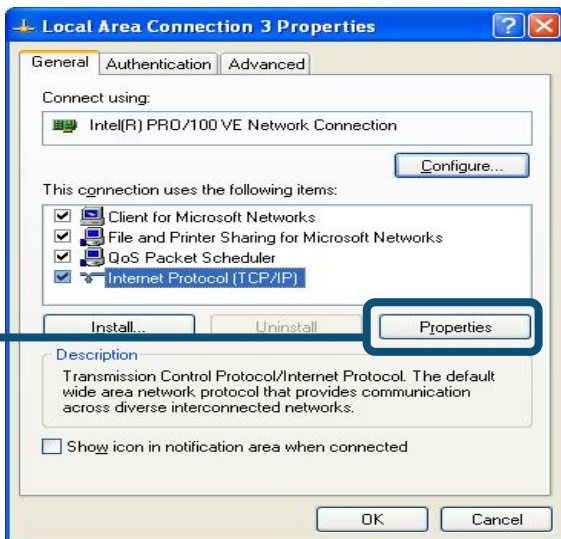

4. Selezionare "**Otteni automaticamente un indirizzo IP**" facendo clic sul relativo pulsante, quindi fare clic sul pulsante OK.

Selezionare **Otteni automaticamente un indirizzo IP** nella finestra **Proprietà – Protocollo Internet (TCP/IP)**

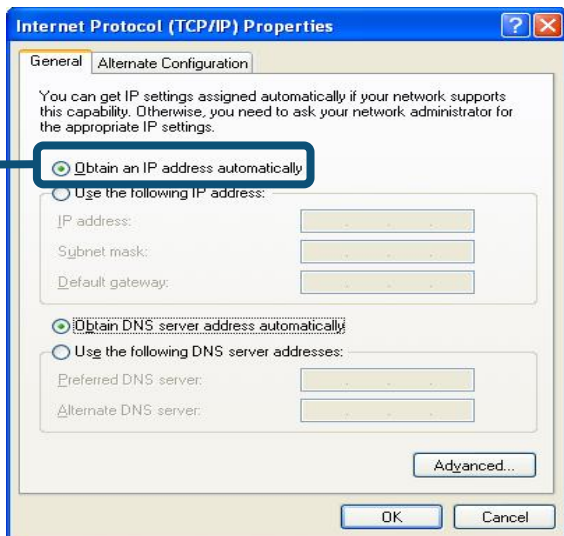

Supporto tecnico

Gli ultimi aggiornamenti e la documentazione sono disponibili sul sito D-Link.

Supporto tecnico per i clienti residenti in Italia

D-Link Mediterraneo S.r.L.

Via N. Bonnet 6/B 20154 Milano

Supporto Tecnico dal lunedì al venerdì dalle ore
9.00 alle ore 19.00 con orario continuato
Telefono: 02-39607160

URL : <http://www.dlink.it/supporto.html>
Email: tech@dlink.it

D-Link®
Building Networks for People